GENEL-İŞ

onbeş günlük işçi gazetesi

Türkiye genel hizmetler işçileri sendikası yayın organıdır

emek

YÜCEL YAMAN KÜTÜPHANESİ

ÇALIŞMA BAKANI SAV

ÇALIŞANLARIN KADERİNİ DEĞİŞTİRECEK ÖNEMLİ GELİŞİMLERİ

GENEL - İŞ EMEK'e

AÇIKLADI



TÜSTAV

15 günün takvimi

11 MAYIS 1974 CUMARTESİ

- Senato Bütçeyi reddetti, Ecevit gençleri kışkırtan çevreleri uyardı.
- Bayar, eski DP'lilere mektup yazarak 16 Mayıs'ta İstanbul'da olmalarını istedi.
- Zeytinyağı fiyatlarına yüzde 20 oranında zam yapıldı.
- "Türkiye'de fikir gazeteciliği ve sorunları" tartışıldı. Açık oturumda, fikir gazetelerimizin siyasi ve ekonomik baskı altında olduğu belirtildi.

12 MAYIS 1974 PAZAR

- Oltu yakınındaki bir kömür ocağında meydana gelen grizu patlaması sonunda 10 işçi öldü.
- Hindistan'da demiryolu işçilerinin greviülkeyi felce uğratırken 10 bin işçinin tutuklandığı bildirildi.
- Bazı tüccarların kendi bölgeleri için aldıkları şekeri, başka illerde karaborsa sattıkları açıklandı.
- Adalet Bakanı, bazı çıkarcı çevrelerin gençleri tahrik ettiğini ve taraf tutan yurt müdürlerinin görevden alınacağını söyledi.

13 MAYIS 1974 PAZARTESİ

- Amerikan Doları karşısında Türk parasının değeri 50 kuruş yükseltildi.
- Haruniye'de Orak-Çekiçli bayraklar asan sanık, mahkemede "Amacımız Hükümeti yıpratmaktı" dedi.
- Bir Türk F - 100 uçağı Venedik'te yandı.
- Asiltürk: "Hiçbir grup başkasını cezalandırma hakkına sahip değil" dedi.
- Bir kaymakam Cuma namazı için mesai saatlerinde ayarlama yaptı.

14 MAYIS 1974 SALI

- Yunan sahil muhafaza botu Sarıöz körfezinde avlanan Türk balıkçı motoruna ateş açtı.
- Çevirmen Erdost yeniden 7,5 yıl hapse mahkum oldu ve toplam cezası 37,5 yıla yükseldi.
- THY Genel Müdürü Yelmun istifa etti.
- Eskişehir'de kavgacı üç komando öğrenci tutuklandı.
- Genel Af teklifinin Meclis'te oylaması yapıldı ve 141. 142. maddeler af dışı bırakıldı.

15 MAYIS 1974 ÇARŞAMBA

- 141 ve 142. maddelerin affına muhalefetle birlikte red oyu kullanan MSP'li 20 üye partilerinin grup toplantısına katılmadılar.
- Bazı kuruluşlar, Korutürk'e başvurarak af yasasının veto edilmesini istediler.
- Keban gölünde motorlu sandal battı 4 kişi boğuldu.
- Hakkari'de mera yüzünden 2 köy halkı çatıştı; 2 kişi öldü, 6 kişi yaralandı.
- Demirel, CHP ve MSP'nin af teklifine sahip çıkamadıklarını öne sürdü.

16 MAYIS 1974 PERŞEMBE

- Deniz Nakliyat'ın 15 limandaki 32 gemisinde başlatılan grevi Hükümet erteledi.
- 14 İlkögretmen okulunda Eğitim Enstitüsü açılıyor.
- Uluslararası Basın Enstitüsü, Türk gazeteci ve yazarlarının affını istedi.
- Askeri Yargıtay Başkanlığına Sabri Kirişoğlu atandı.
- CHP'li Bakanlar Hükümetin geleceğini görüştü. Ecevit, güven bunalımı doğduğunu söyledi.

17 MAYIS 1974 CUMA

- İstanbul Sanayi Odası Başkanı "ülkemizin yeni bir hükümet bunalımına tahammülü yok" dedi.
- Çağlayangil başkanlığında bir AP heyeti Kırbrıs'ta...
- Elektrik kısıtlamasa Ankara'da sona erdi.
- Maliye Bakanı Baykal: Yeni bütçeyle üretimde yapısal değişiklik amaçlandığını söyledi.
- İnfaz Savcılıkları özgürlüklerine kavuşacak mahkumları saptadılar.

18 MAYIS 1974 CUMARTESİ

- Başbakan Bülent Ecevit: "Kişisel eğilimin çekilme yolundadır" dedi.
- Af Yasasının Resmi Gazetede yayımlanarak yürürlüğe girmesi ile tahliyelere tüm yurtta başlandı.
- Bütçenin Meclis'te görüşülmesi sırasında CGP Genel Başkanı Feyzioğlu'nun konuşması tartışmalara yol açmış ve CHP'li üyeler Feyzioğlu'na dayak atmışlardır.
- 19 Mayıs Gençlik ve Spor Bayramı nedeniyle bir mesaj veren Devletbaşkanı Korutürk, "Gençleri bölmeye çalışmak vatana ihanettir".

19 MAYIS 1974 PAZAR

- Af Yasasının sınırlı çıkması nedeniyle toplanan CHP Parti Meclisi Ecevit'in çekilme görüşünü onayladı.
- Tahliyelerden sonra iki gün içinde 11 cinayet işlendi, bir hükümlü Edirne cezaevinden tahliye edilirken öldürüldü.
- Cezaevlerinin çoğunda tahliye işlemleri tamamlandı.
- İzmir Çiğli Hava Limanı trafiğe açıldı.

20 MAYIS 1974 PAZARTESİ

- Giresun'da alabora olan teknede 5 kişi boğuldu, 19 kayıp var.
- Fransa Devlet Başkanlığı seçimini sağ cephenin adayı d'Estaing çok az bir farkla kazandı.
- DEV GENÇ davasında da 16 sanık tahliye edildi.
- İngiltere'nin ünlü gazetelerinden Guardian'ın yorumu: "Ecevit'in yenilgisi Türkiye'nin Avrupa'ya yaklaşma yolundaki gelişimine kapıları kapattı".

21 MAYIS 1974 SALI

- Almanya cezaevlerinde yatan Türkler sınır dışı edilmek kaydı ile genel aftan yararlanabilecek.
- Kadınlar Koğuşu'nda isyan davası düştü, Bomba ve TİKKO davalarında 31 sanık tahliye edildi.
- Bor ve Linyit madenlerinin devlet eliyle işletilmesini öngören tasarı Meclis'e verildi.
- CHP'li Parlamento üyeleri 5. maddenin iptali için imza toplamaya başladı.
- Giresun'daki deniz faciasında ölenlerden 19'unun cesetleri çıkartıldı.

22 MAYIS 1974 ÇARŞAMBA

- 3 yeni tasarı TBMM'ye verildi, kısa süreli eğitimden sonra terhis öngören tasarı kanunlaşırsa uygulama bu yaz başlayacak.
- Tonlarca yağ ve şeker stok eden bakkal tutuklandı.
- Seçmen yaşını 18'e indiren yasa önerisi hazırlanıyor, düşünce özgürlüğü yasa önerisi son şeklini aldı
- Yoksul kimselerle korunmaya muhtaç çocuklar güvence altına alınıyor.
- İşçilerin kıdem tazminatını 30 güne çıkaran tasarı TBMM'ye verildi.

23 MAYIS 1974 PERŞEMBE

- Birleşik Cephe Davası'nda 25 sanık 6,5 yıl hapse mahkum oldu, Şafak Davası düştü.
- Biri Assubay üç Amerikalı ile bir Türk 16 kilo esrar ile yakalandı.
- AP lideri ile Celal Bayar İstanbul'da görüştüler.
- Orman Bakanı Şener, yangınlar için gerekli tedbirlerin alınmasını istedi.

24 MAYIS 1974 CUMA

- İlkokul öğretmenlerine yüksek öğrenim olanağı sağlamak amacı ile 4 ilde yaz okulları açıldı.
- Ecevit, şeker kıtlığı olmayacağını fiyatın da arttırılmayacağını söyledi.
- Memurlar 3 yılda bir derece terfi edecek. 15. derece kaldırılıyor, terfide öğrenim yerine liyakat ilkesi dikkate alınacak.
- THKO Davasında Savcı, 5 ölüm cezası istedi.
- "Sağ Cephe" için çalışılırken AP, DP ve CGP Hükümete karşı saldırıya geçti.

TÜRKİYE
GENEL HİZMETLER İŞÇİLERİ
SENDİKASI
YAYIN ORGANIDIR

GENEL -İŞ Sendikası
adına sahibi
Abdullah BAŞTÜRK

Genel Yayın
Müdürü
İsmail Hakkı ÖNAL

★☆★

Bu sayıdan sorumlu
Yazışleri Müdürü
Erol SARAÇOĞLU

★☆★

GENEL -İŞ EMEK'in
bu sayısı
GENEL-İŞ
Basın Bürosunda
tertip edilmiş
Dizgi ve Filmler
Hitit Ajans Matbaacılık
Offset tesislerinde
hazırlanmış ve
Tercüman
Gazetecilik ve Matbaacılık
A. Ş. Tesislerinde
basılmıştır.

★☆★

Fotoğraflar:
Şehir Fotoğraf Ajansı

GENEL-İŞ EMEK
Basın Ahlak Yasasına
uyar

İDAREHANE
Süleyman Sırrı Sokak 2/4
Telefon: 17 54 59-17 52 67
YENİŞEHİR
ANKARA

★☆★

YIL: 9-SAYI: 219
FİYATI: 50 KURUŞ

Basıldığı Tarih
1 HAZİRAN 1974

Kapak ve Grafikler:
GRAFİK STÜDYO S

GENEL-İŞ EMEK'in
bu sayısı
20 bin adet basılmıştır.

GENEL - İŞ EMEK

İşçilerin kıdem tazminatını 15 günden 30 güne çıkaran tasarı TBMM'ye verildi

İşçi kıdem tazminatlarını her yıl 15 günden 30 güne çıkaran kanun tasarısı hükümet tarafından parlamentoya sevkedilmiştir. Çalışma Komisyonu Başkanı, Kastamonu CHP Milletvekili Sabri Tığlı, tasarının bütçe görüşmelerinden sonra hemen ele alınacağını bildirmiş ve "Tasarıyı, parlamento tatile girmeden kanunlaştırmaya çalışacağız" demiştir.

Komisyon Başkanı Tığlı'nın verdiği bilgiye göre, 1475 sayılı kanunun 41 ve 21'nci maddeleri ile 98.ncimaddesinin 7.nci bendinde değişiklikler öngören tasarıya göre, kıdem tazminatı haklarında özel kamu sektöründe çalışan işçiler ile 854 sayılı Deniş-İş Kanununa tabi işyerlerinde çalışanlar da yararlanacaklardır.

SOSYAL HİZMETLER TASARISI

Hükümet, "Sosyal Hizmetler Kurumu" kanun tasarısını da TBMM'ye sevketmiştir. Kurum, çalışma gücünden yoksun olup, maddi ve sosyal yönden yardıma muhtaç kimselere gerekli yardımları yapacaktır. Sosyal Hizmetler Kurumu ayrıca, korunmaya muhtaç çocukların bakım ve yetişmelerini sağlayacak ve bir mesleğe yöneltmek içir gerekli tedbirleri de alacaktır.

Sağlık ve Sosyal Yardım Bakanlığına bağlı olarak çalışacak kurum, alkolizm, uyuşturucu madde kullananlar ile fuhuş ve dilenciliği önleyici tedbirleri de alacaktır. Kurum, cezaevlerinde, ıslahanalerde, emniyet çocuk bürolarında, hastahanelerde ve okullarda birer sosyal hizmet üniteleri kuracaktır.

İSTANBUL'DA DÖRT AYDA 8 BİN İŞÇİ İŞTEN ÇIKARTILDI DAHA ÇOK KIDEMLİ VE YÜKSEK ÜCRET ALAN İŞÇİLER İŞSİZ KALDILAR

Ecevit hükümetinin kurulmasından bu yana yoğun yıpratma çalışmalarına başlayan çıkarcı çevreler ve onların savunucuları, Ecevit hükümetinin her zaman yanında yer alan işçi kesimlerini tedirgin etmek ve hükümete karşı kışkırtmak için çeşitli yollara başvurmaktadırlar.

Ecevit hükümeti kurulduğu zaman kamuoyuna açıkladığı programında çalışanlar lehine bazı maddeler yer almaktaydı. Özellikle kıdem tazminatının 15 günden 30 güne çıkarılacağı sermaye çevrelerinde panik yarattı. İşçilerin sırtından kazandıkları fahiş kazançları, kıdem tazminatının 30 güne çıkması ile azalacak ve bu da işlerine gelmeyecekti. Alışmışlardı sömürüye, vurgunculuğa ve asalak yaşamaya. İşçiler çalışacaktı, patronlar gezip tozup harcayacaktı, çocuklarına araba alacaktı.. İşçinin çocuklarının da hiç değilse insan gibi yaşamalarını gerçekleştirmek amacı ile 30 güne çıkartılmak istenen kıdem tazminatını nasıl etseler de gerçekleştirmeseler.. Yaygara koparsalar, olmaz. Çünkü tüm işçiler Ecevit'i destekliyor.. Ya ne yapmalı.. En iyisi fazla ücret alan ve kıdemli işçilerin işlerine son vermek. Sonra da kalkıp bunu sermayenin sesi olan bir gazetede yayımlatmak.. Kuş beyinliler, bütün bu yaptıklarına işçilerin kanacaklarını sanıyorlar.. İşçileri kandırdığınız günlerden bu yana köprülerin altından çok sular aktı...

Yorum

ÇALIŞAN BAKAN

DÜNYANIN bütün ülkelerinde olduğu gibi Türkiye'de de son yıllarda ekonomik bunalımlar başlamış ve ülkelerin yönetici kadrolarını, vaadlerinden bir kısım fedakarlık yapmaya zorunlu kılmıştır.

Yurdumuzda özellikle çalışan kesimi, dar ve sabit gelirli vatandaşları etkileyen bunalımlar, Ecevit Hükümetinin halkçı bir yönetimle işe başlamasından sonra da bir zaman devam etmiştir. Zorunlu fiyat artışları karşısında bunalan işçiler, köylüler, dar ve sabit gelirli vatandaşlar, bazı zamanlar hayal kırıklıklarına uğramışlardır. Bülent Ecevit Başkanlığındaki halka dönük Hükümet, çalışan kesimi bu sıkıntı ve bunalımlardan kurtarmak için, öncelikle bu kesimleri ilgilendiren kararları almış ve tasarıları Meclislere vermişlerdir.

Ecevit Hükümetinin Çalışma Bakanı Önder Sav, işçi haklarının verilmesinden yana bir Bakan olarak, çalışma hayatını değiştirecek önemli gelişimlere hemen başlamış ve kıdem tazminatının bir yıla yarım aylık olması yerine, bir yıla bir aylık üzerinden verilmesi hakkındaki tasarıyı hazırlatarak TBMM'ye sevketmiştir.. Bunun yanında Sayın Bakanın deyimiyle işçinin kutsal ücreti demek olan asgari ücret sorunu, kurulan bir Alt Komisyonda ele alınmış ve işçilerin lehine olacak şekilde görüşülmüştür. Asgari ücretin yakında açıklanması beklenmektedir.

Çalışma Bakanı Önder Sav, kapıcı ve kaloriferlerin çeşitli sorunları hakkında da çalışmalarının devam ettiğini söylerken bizleri ümitlendirdi. Ülkemizde işyerleri en dağınık olan işçilerin kapıcılar ve kaloriferciler olduğu tartışılmaz bir gerçektir. İşveren kendi insiyatifi ile işçiyi istediği zaman işten çıkarabiliyor, istediği kadar fazla çalıştırabiliyor.. Hatta yasal hakkı olan senelik ücretli iznini bile kullandırmıyor.. Kapıcı ve kaloriferci işçiler, işyerlerinin dağınık olması nedeniyle güçsüz ve yalnız kalıyorlardı. İşte bütün bu yalnızlık içinde, bu zamana değin kaderleriyle başbaşa bırakılan kapıcı ve kaloriferciler, önce GENEL-İŞ gibi güçlü bir Sendikanın çatısı altında toplanarak yalnızlıklarını unuturlarken, işçiden ve halktan yana Ecevit Hükümetinin işe başlamasından sonra iyice rahatladılar. Yalnız olmadıklarını gördüler.

Çalışanların emeklerinin karşılığını tam olarak almaları için görevi alır almaz hazırlıklara başlayan halkçı Ecevit Hükümeti ve Çalışma Bakanı, bundan böyle işçilerin de insanca yaşamalarını ve işverenlerin insiyatiflerine bırakılmayacaklarını göstermişlerdir. Kıdem tazminatının 30 güne çıkması karşısında kıdemli ve fazla ücret alan işçileri işten çıkarmaya başlayan kötü niyetli işverenler, bu tutumları ile hiçbir şeyi değiştiremeyeceklerdir. Çünkü karşılarında sermaye savunucusu bir Hükümet değil, çalışanın emeğinin karşılığını tam olarak almasını isteyen ve savunan halkçı bir Hükümet vardır.

Halkçı Hükümet ve Sosyal Demokrat Çalışma Bakanı, göreve devam ettikleri müddetçe, kimse işçinin emeğini sömüremeyecektir. Kimse işçinin emeğine pençesini atamayacaktır. Kimse işçiyi kendi insiyatifi dahilinde çalıştıramayacak ve işten çıkaramayacaktır.. Böylelikle de Türkiye yakın gelecekte bunalımlar ülkesi değil, mutluluklar ülkesi olacaktır. Açlar ülkesi değil, toklar ülkesi olacaktır..

genel-iş emek

İŞKOLU TOPLU İŞ SÖZLEŞMESİ MÜZAKERELERİ DEVAM EDİYOR

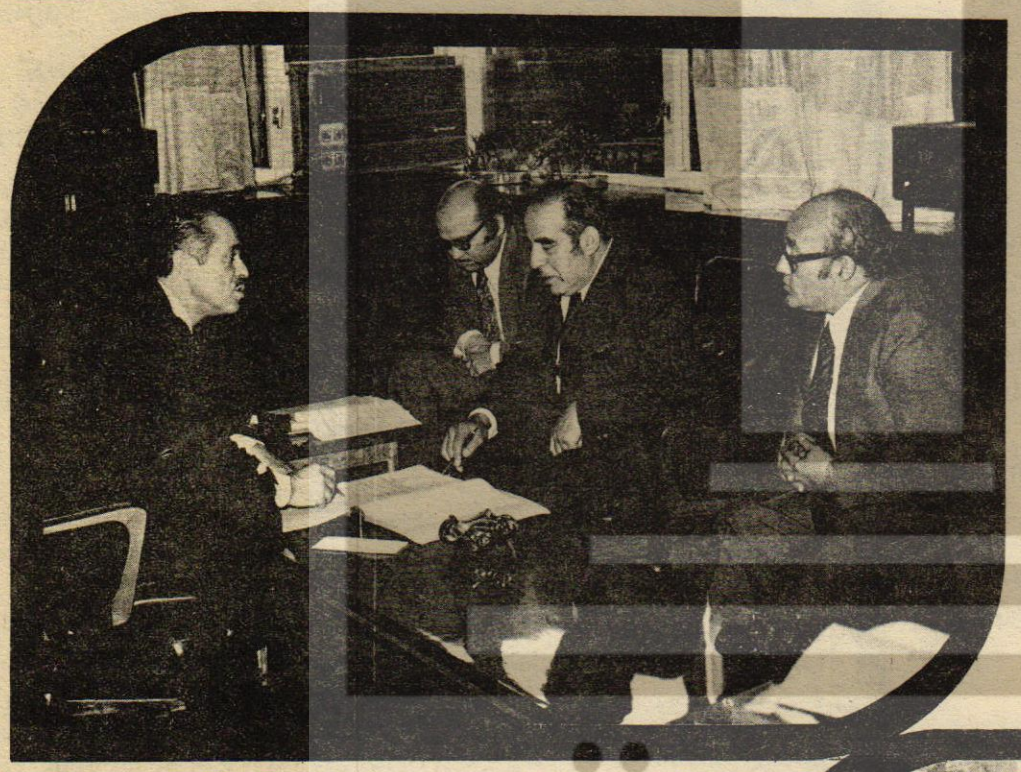

İSTANBUL BELEDİYESİ



Gümüşhane Belediyesi



Merzifon Belediyesi
(15 dakikada biten sözleşme)



İskenderun Belediyesi

TÜSTAV

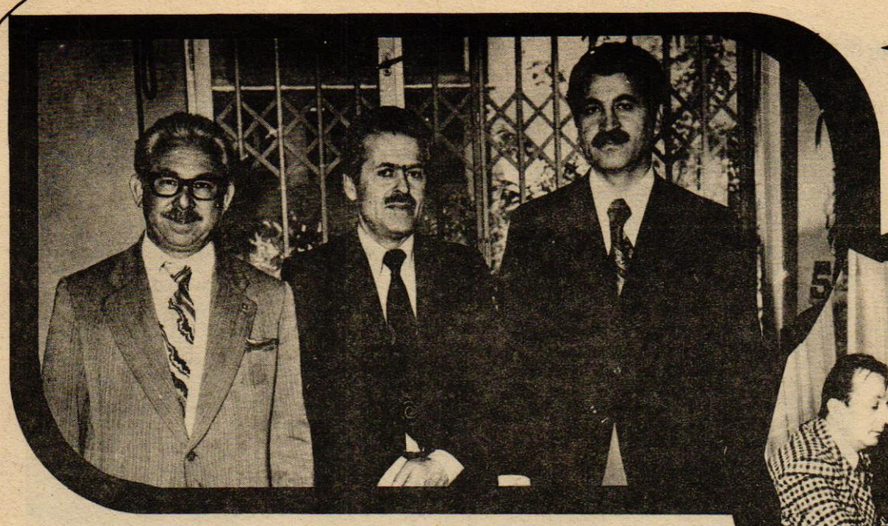

Tunceli ve Kilis Belediye Başkanları
Genel Başkanımız Abdullah Baştürk'le birlikte

İstanbul Bayrampaşa
Belediyesi





Rize Belediyesi

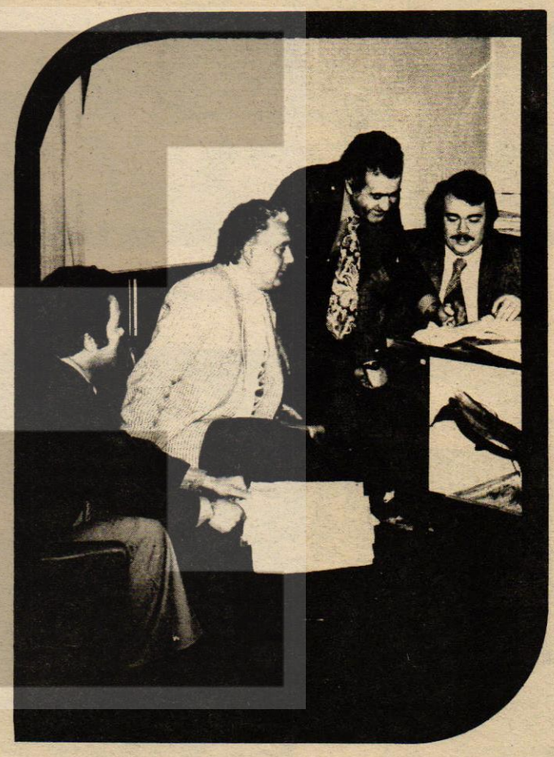

Muğla Belediyesi



Yarımca Belediyesi

Afyon Belediyesi





Artvin Belediyesi



Kadirli Belediyesi



Denizli Belediyesi

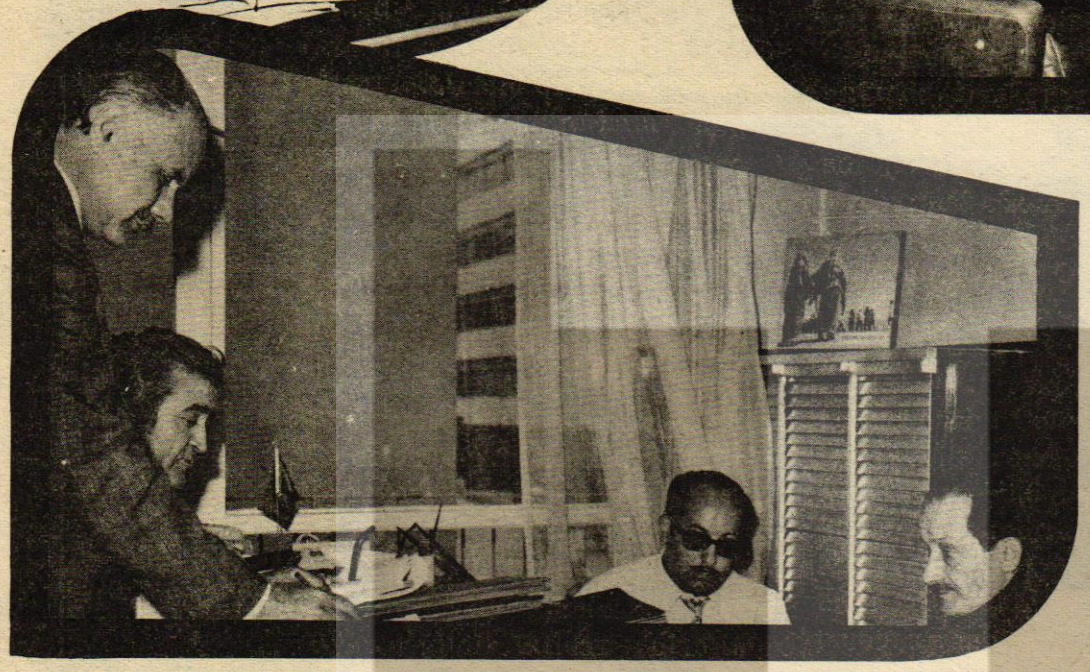

Giresun Belediyesi



Niğde Belediyesi

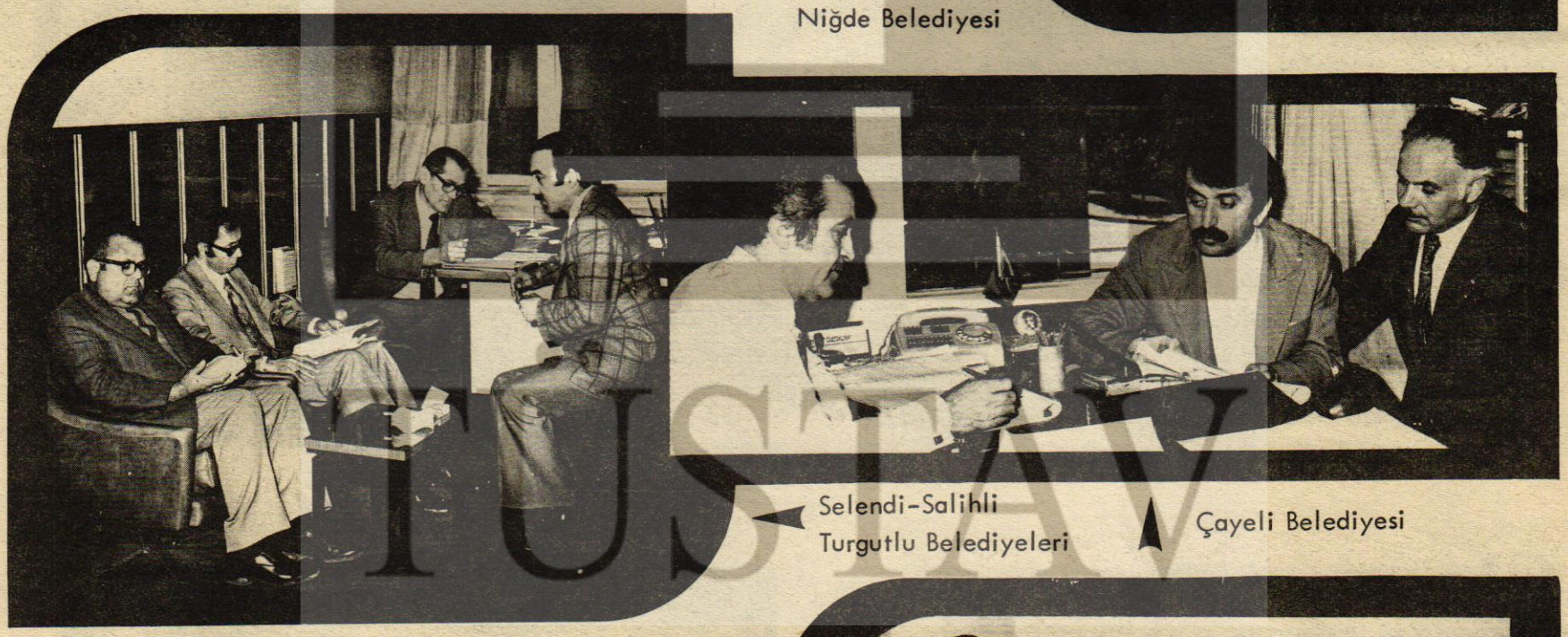

Selendi-Salihli
Turgutlu Belediyeleri

Çayeli Belediyesi



Manyas Belediyesi



Van Belediyesi

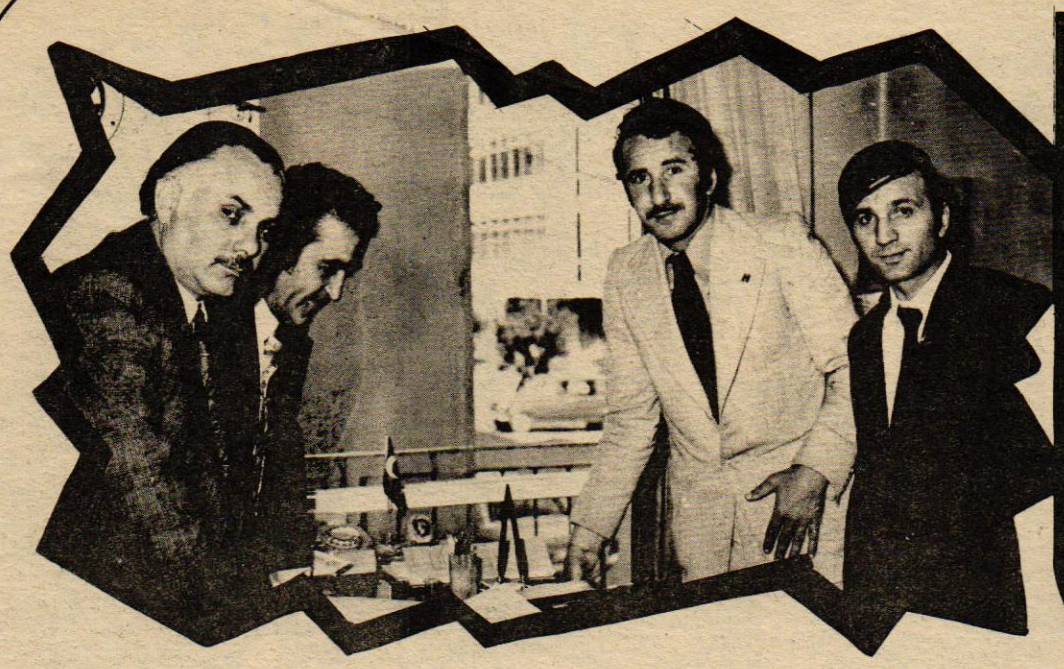

Pazar Belediyesi

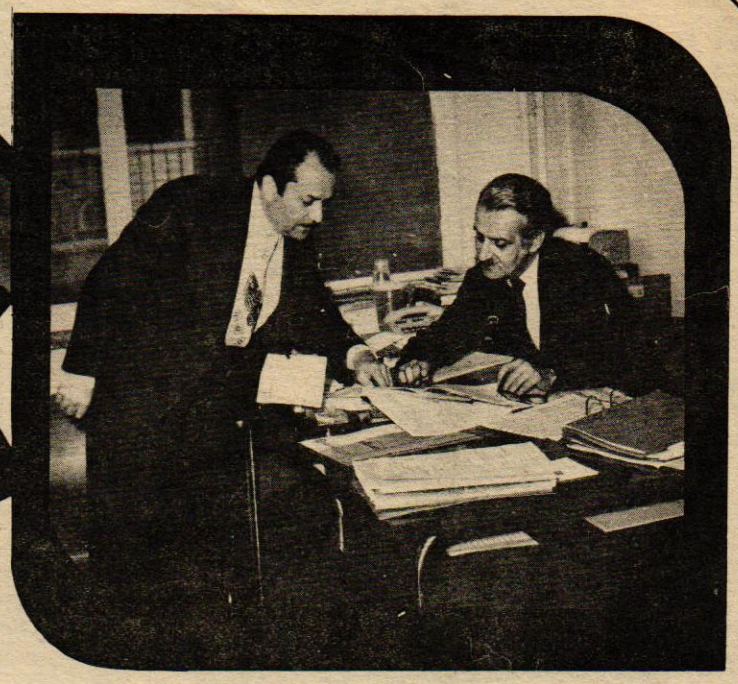

Tavşanlı-Tunçbilek Belediyeleri



Gebze Belediyesi



Afşin Belediyesi



Umurlu Belediyesi



Nizip Belediyesi

İstanbul Belediyesi İşyeri Toplu İş Sözleşmesi

İstanbul Belediyesi İşyeri Toplu İş Sözleşmesi müzakerelerinden bir başka fotoğraf

(Foto: Bayram DALAY)

TÜSTAV



Çalışma Bakanı Önder Sav:

«İşçinin kutsal ücreti demek olan asgari ücret, çalışma hayatının şartlarına göre saptanacaktır»

Genel-İş EMEK'in saygideğer okurları, çalışan kesimi çok yakından ilgilendireceğini tahmin ettiğimiz bazı önemli sorunlar hakkında Çalışma Bakanı Önder Sav ile bir görüşme yaptık. Bülent Ecevit başkanlığındaki hükümetin işe başlamasından hemen sonra çalışanların hayat şartlarını yeniden düzenlemek ve onların da insanca yaşayabilmelerini sağlamak amacı ile bazı tasırılar hazırlandı, hazırlanmaktadır. Hele günümüzün hayat şartları karşısında işçilere verilen ücretler çok yetersiz kaldığından, halka ve işçiye dönük bir politika izleyen hükümet ve bu hükümetin Çalışma Bakanı, çalışanların hayatının gidişini değiştirecek önemli sosyal ve ekonomik kararları tasarı haline getirdiler.

Kıdem tazminatının bir yıla yarım aylık yerine, bir yıla bir aylık olarak ödenmesi hakkındaki tasarı TBMM'ye sunulmuştur. Bunun yanı sıra, kurulan bir Komisyon tarafından hazırlanan asgari ücret sorunu da bu günlerde açıklanacaktır.

Çalışma Bakanı Önder Sav ile yaptığımız görüşmede sayın Bakan sorularımıza olumlu bir şekilde cevap verdi.

SORU Asgari ücret konusundaki düşüncelerinizi öğrenebilir miyiz? Günün şartları bakımından, asgari ücretlerle fiyatlar arasında fark var mıdır?

CEVAP Asgari ücretler 1.11.1972 tarihinde saptanmıştı. Yeni değerlendirme sınırı 1.11.1974 tarihi olduğu halde, biz hükümet olur olmaz asgari ücret konusundaki çalışmalarımızı sıklaştırdık ve 5 Nisan 1974 tarihinde Asgari Ücret Tesbit Komisyonu'nu topladık. Bu tesbit Komisyonunun ilk toplantısında yaptığım konuşmada işçinin kutsal ücreti demek olan asgari ücretin ülkemizin iktisadi koşulları gözönünde bulundurularak, çalışma hayatının koşulları gözönünde bulundurularak saptanmasını ve çalışmaların sürekli olarak sürdürülmesini istemiştim. En son 21 Mayıs 1974 Salı günü 6.ncı toplantısını yaptı bu komisyon ve önümüzdeki günlerde asgari ücrete ilişkin somut rakamlar da saptanabilir.

SORU Kıdem tazminatının 15 günden 30 güne çıkması konusunda bir açıklama yapar mısınız. Sizce tasarı gerçekleşir mi. Aksi olursa gerek hükümet, gerekse Çalışma Bakanlığı olarak tutumunuz ne olur?

CEVAP Kıdem tazminatının değişikliğine ilişkin tasarıyı da TBMM'ye sevketmiş bulunmaktayız. Bu kıdem tazminatı sadece bir yıla 15 gün yerine, bir yıla 30 güne çıkartılmasının ötesinde, diğer bazı yenilikler de getiriyor. Bunlardan bir tanesi 3 yıl yerine bir yıla inmiş oluyor kıdem tazminatı isteme hakkı. Yani, her tam yıl için ibaresi, bir yıldan sonrası için geçerli sayılıyor. Ayrıca bir diğer yenilik te muhtelif kamu kuruluşlarında çalışmış olan işçilerin bu zamana kadar, bu hizmet yerlerindeki çalıştıkları süreler birleştirilmiyordu.. Bir yenilikle bu sürelerin de birleştirilmesini sağlamış bulunmaktayız.

Çalışma Bakanı Önder Sav, sorularımızı cevaplandırırken...

RÖPORTAJ: HASAN MERT



SORU Sosyal Sigortalar Kurumu'nun çalışmaları hakkında bilgi verebilir misiniz? Bu konuda yeni hazırlıklarınız veya tasarılarınız var mı? Halen emekli olmuş bulunan işçi emeklileri maaşlarının yeni hayat şartlarına göre tanziminde neler düşünüyorsunuz?..

Tarım işçilerinin sorunları hakkındaki düşüncelerinizi açıklarmısınız?

CEVAP Geçen dönem de Meclis gündemine kadar gelmiş, fakat çıkartılmamış olan Tarım işçilerinin sosyal güvenliğe kavuşturulması hakkında 506 sayılı Sosyal Sigortalar Kanunu'nda değişiklik yapılmasına ilişkin Kanun tasarısı var, getirmeyi düşündüklerimiz arasında. Bunlar aşağı yukarı hazırlanmış ve sevke uygun hale gelmiş durumdadır.

Sadece faal işçileri değil, emekli işçilerin düşünüldüğü bir takım tasarılarımız da var. Sosyal Sigortalar Kurumu'nda emekli aylığı yeniden hesaplanmasını sağlamak amacı ile 506 sayılı Sosyal Sigortalar Kanununda yapılacak değişikliği getiriyoruz. Ve emekli aylığı alan işçilerin eş ve çocukları bildiğiniz gibi sağlık yardımından yararlanamıyorlar. Bunların sağlık yardımından yararlanmaları için, 506 sayılı SSK Kanununun 36. ncı maddesinin değiştirilmesine ilişkin tasarı hazırlanmış ve Bakanlıkların görüşlerine sunulacak hale gelmiştir.

274 SAYILI SENDİKALAR VE 275 SAYILI TOPLU İŞ SÖZLEŞMESİ GREV VE LOKAVT KANUNUNUN BAZI MADDELERİNİN DEĞİŞTİRİLMESİNE İLİŞKİN KANUN TASARISI VAR. HÜKÜMET PROGRAMINDA BELİRTİLDİĞİ GİBİ TOPLU İŞ SÖZLEŞMESİ YAPMA KONUSUNDA YETKİLİ SENDİKANIN SAPTANMASI İÇİN REFERANDUM UYGULAMASINI ÖNGÖREN TASARI HAZIRLANMIŞTIR. İŞKOLLARI KANUN TASARISI DÜZENLENECEK VE BÖYLECE MEVCUT KONFEDERASYON YETKİLİLERİNİN DE YAKINDIĞI İŞKOLU SAYISI FAZLALIĞI ÖNLENECEKTİR.

Ayrıca teşkilat kanunlarımızda bir takım değişiklik tasarılarımız var. İşçi Yardımlaşma Kanununa ilişkin çalışmalarımız var. Daha önce hazırlanmış bir tasarı var, bu tasarıyı yeniden inceletip sunulabilir tasari haline getirmeye çalışıyoruz.

Çalışma Hayatı ile ilişkili olarak önermeyi düşündüğümüz kanun tasarıları bunlardır. Bir iki ufak madde değişikliği, bir iki ufak yenilik te düşünülebilir.

Sosyal Sigortalar Kurumu ile ilgili olarak, yaptığım açıklamaya eklemem gereken bir husus var, Sosyal Sigortalar Kurumu'nun verdiği kredi ile yapılan İşçi Yapı Kooperatifleri aracılığı ile yaptırtılan İşçi Konutlarındaki kredi tartışma konusu.. Bu kredi son fiyat ayarlamaları ve brim fiyat üzerinde yapılan değişiklik üzerine az bulunur hale geldi. Bunun, Sigortanın uzman elemanları tarafından hazırlanıp limitini arttıran bir tasarı halinde tek bir kararname halinde yakında açıklanması da söz konusudur.

Kısaca çalışma hayatı ile ilgili Sosyal Hukuk Devletinin Anayasamızın 2. nci maddesinde belirtilen Sosyal Hukuk Devletinin önerdiği anlamda bir takım sorunları Türkiye'de güçsüzler yararına çözümleyebilecek sorunları ve onlara ilişkin tasarılar hakkındaki düşüncelerimi açıklamış bulunuyorum.

SORU Kapıcı ve Kaloriferciler halledilmemiş bir çok sorunları olduğu bir gerçek. Bu sorunlarla ilgili olarak Bakanlığınızın hazırlıkları veya hazırlamış olduğu tasarıları var mıdır. Bunu açıklar mısınız.

CEVAP Kapıcı ve Kaloriferciler ile ilgili olarak şunları söylemek isterim. 1475 sayılı kanunda yapmayı düşündüğümüz yeniliklerden bir tanesidir. Konut kapıcılarının çalışma koşullarının özel olarak düzenlenmesini istiyoruz. Ayrıca toplu iş sözleşmesi ve hizmet akitleri ile kaltılmış bulunan günlük çalışma sürelerinin üstünde yapılan çalışmaların da fazla çalışma sayılmasını sağlamak amacı ile 35. nci maddenin yeniden düzenlenmesi isteğimiz var.. Yıllık ücretli izin kullandırılmayan işçiye bu izin süresine ait ücretlerin fazlası da ödenmesini sağlamak üzere 39. ncu maddeye ek bir hüküm getirilmesi de söz konusudur.

Daha sonra konuşmasını Sendikalar, Toplu sözleşme grev lokavt yasaları üzerinde sürdüren Çalışma Bakanı Sav, bu konuda aynen şunları söylemiştir:

274 sayılı Sendikalar ve 275 sayılı Toplu İş sözleşmesi grev ve lokavt kanununun bazı maddeleri ile değiştirilmesine ilişkin kanun tasarısı var. Hükümet programında belirtildiği gibi toplu iş sözleşmesi yapma konusunda yetkili sendikanın saptanması için REFERANDUM uygulanmasını öngören tasarı var. Ayrıca 274 sayılı Sendikalar Kanunu'nun Anayasa Mahkesince iptal edilen hüküm-lerinin yeniden düzenlenmesi söz

GENEL AF SINIRLI ÇIKTI

Değerli emekçi kardeşlerimiz, yazı yazmak yazar için bazan çok kolay, bazan da oldukça zordur.. Gönül isterki her sayımızda ve her kalemi elimize alışımızda sizlere sevineceğiniz haberler yazalım. Fakat olmuyor işte..

Genel aftan söz ettiğimizi anlamışsınızdır. Ülkemizin 12 Mart öncesi sorumsuzlukla idare edilmesi ile rejim bunalımı başlamış ve bilindiği gibi 12 Mart'a gelinmişti. Hükümet edenlerin, Meclislerde ettikleri tarafsızlık yeminleri bir kenara itilmiş kendi sloganlarını ezberleyenler koruyucu kanatları arasına alınarak, halkın mutlu geleceği için çalışanlar, rakip olarak yalnız bırakılmıştı. O dönemlerde "yürümekle yollar aşınmaz" diyen devrin hükümet başkanı, 12 Mart muhtırası ile sözünü de, sazını da (kavalını) unutarak ve millet emanetini iktidardaki sorumsuzluk duygusu içinde bırakarak köşesine çekilmişti..... Yukarda taraf tutmaktan bahsettik.. Evet, 12 Mart öncesi taraf tutulmuş ve ilerici, aydın, işçinin, köylünün, dar gelirli vatandaşın emeğinin karşılığını tam olarak almak için yazı yazanlar, fikirlerini açıklayanlar komünistlikle suçlanmış ve işçiyi, köylüyü, hakkı alınan, ezilen, sömürülen, horlanan halkımızın uyandırılmasına karşı çıkılmıştı.. Karşı çıkmıştı devrin hükümet başkanı ve hükümeti. Çünkü bu yapılan uyarılar hem kendilerinin, hem de savundukları ve hükümeti oldukları sermaye çevrelerinin çıkarları, sömürüleri söz konusu idi. Gençliğin arasına ajanlar sokarak, bir tarafı kendi çıkarlarını savunmak için besleyip, yanlarına alırken, diğer tarafı işçinin emeğini savunduğu için karşısına alarak kurşunlatıyor, pencereden attırıyor, yakalatıp cezaevlerine dolduruyordu. Kimse işçinin, köylünün emeği sömürülüyor diyemezdi.. Kimse sermayedarların karşısına çıkamaz, onlar aleyhine yazı yazamazdı.. Yazanlar ve söyleyenler de içeri atılırdı.

İşte bütün bu gerçekler bilinirken Ordunun müdahalesi ile 12 Mart günü iktidarın dikkati çekildi ve bilindiği gibi efendiler "bize toz konmasın da ülke karışacakmış dert mi" anlayışı içinde çekiliverdiler.. Olaylar bir zaman daha devam ettirdi haşametini. Ve ara rejimlerden sonra ülkemiz bir çok yerlerinden hançerlenmiş olarak 14 Ekim 1973'e kadar geldi. Gene bilindiği gibi o gün tüm ezilenler, sömürülenler, emeğinin karşılığını alamayanlar içlerinde cıvıl cıvıl bir umutla koştular sandık başına.. Oylarını attılar sandığa ... Akgünler için.. Çalışanların geleceği için.. Bir kez daha 12Mart öncesini ve sonrasını yaşamamak için...

14 Ekim 1973 akşamı ve 15 Ekim 1973 sabahı mutluydu işçiler, köylüler, ezilen, sömürülenler.. Mutluydu öğretmen, öğrenci, haksız yere suçlananlar.. Mutluydu küçük esnaf, dar gelirli halkımız.. Mutluydu çünkü, Akgünler yakındı.. Doğudan bütün aydınlığı ile sıcak bir gün başlamıştı artık. Bu gün yavaş yavaş tüm yurda dağılacak ve aydınlığını, sıcaklığını her vatandaşa hissettirecekti. Ezilenine de, ezenine de.. Sömürülenine de sömürenine de... Mutlu olmayanlar da vardı elbet. Bu seçimlerden yenilerek çıkanlar, sömürülerinin devamının mümkün olmayacağını anlayanlar ve yandaşları.. Ama çoğunluk mutluydu.. Önemli olanı ezilen, horlanan, sömürülenler mutluydu. Ki bu da mutluluğun en yücesiydi...

Bu mutluluk hükümet bunalımının başladığı zamanlar biraz da olsa ağırlığını yitirmeye başlamadan bitiverdi. Artık bunalım sona ermiş ve Halk yığınlarının beklediği, özlediği bir kişi başbakanlık koltuğuna oturmuştu.. Hem de tüm beklenenleri programına almış olarak. Yalnız bir eziklik vardı, sevinen çevrelerde.. Seçimlerde destekledikleri CHP yeterince oyu alamamış ve tek başına iktidar olacak sayıyı sağlayamamıştı. Onun için de koalisyon şarttı. Ve günün koşulları içinde en yakın koalisyon ortağı MSP idi.

Ne varki hükümet kurulmadan önce her iki partinin yetkililerince hükümet kurulduğu takdirde neler yapılacak, neler yapılmayacak ve hatta neler öncelikle ele alınacaktı.. İşte bu konuda koalisyon ortağı partiler anlaşmaya bile varmışlar ve protokol imzalamışlardı. Ülkenin önemli sorunları arasında ele alınan maddelerden biri de Cumhuriyetin 50. nci yılını kutladığımız için Genel Af çıkartılacaktı. Koalisyon ortağı partiler bu konuda da anlaşmışlardı. Ve hükümet kurulduktan hemen sonra Genel Af teklifini görüşmeye, hazırlamaya başladılar. Ne varki sermaye çevreleri fikir ve inanç özgürlüğüne karşı çıkıyor ve Meclislerde görüşülmesi sırasında engellemelere, yozlaştırmalara kadar varan çalışmaları, son gün pazarlığa dönüştü. Basında da yer aldığı gibi Hacıbayram'da adı verilen bir evde toplantı yapıldı, yeminler edildi.. Önceki yeminleri Allah affeder diye Tanrının büyüklüğüne sığınanlar yeni yeminlerinde, önceki yeminlerini bir kenara iterek ve pazarlıkta da anlaşarak Fikir ve inanç suçlularını af dışında bırakmak için karar aldılar. Sabahın geç saatlerine dek süren oylamalardan sonra işçinin emeğinden sömürdüğü fahiş kazancından bile vergi kaçıranların vergi cezaları affedildi. Ama işçinin emeğinin sömürülmesine karşı çıkanlar ve suçları sadece bundan ibaret olanlar maalesef af dışı bırakıldılar. Pazarlık sonucu ettikleri yeminleri unutanlar kader kurbanlarının affedilmemesini istediler.

Fikir ve İnanç özgürlüğüne karşı çıkan bazı siyasiler ise do-

→



AF EDİLENLER SALIVERİLDİLER

DURUM MUHAKEMESİ

Ecevit Hükümetinin iki kanadından biri olan Milli Selamet Partisi'nin üyelerinden yirmisinin Genel Af teklifinin Millet Meclisi'ndeki görüşülmesi sırasındaki "ahde vefasız"lıklarının ortaya çıkardığı Hükümet bunalımı hala ağırlığını korumaktadır.

Ortaklık Hükümetinin kanatlarından birinde ortaya çıkan çatlak, iktidar sorumluluğunun çoğunu omuzlarında taşıyan Cumhuriyet Halk Partisi ve onun Genel Başkanı Bülent Ecevit'i haklı olarak tedirgin etmiştir.

Ne var ki iktidar, "Gavura kızılıp oruç bozulacak" gibi bir yer değildir. İktidar olabilmek gibi, iktidarı bırakma kararının da bir takım kaçınılmaz sorumlulukları vardır.

MSP takımının yabana atılamayacak bir bölüğünün bağışlanmaz "ihaneti"nden sonra Bülent Ecevit, bu sorumluluğunu bilen bir devlet adamı olarak, "Kişisel eğilimim istifa etmek yönündedir, ama kesin kararı partimin yetkili organ ve kurulları verecektir" demiştir. Geçmiş yakın tarihimizde sayısız örneklerini gördüğümüz, "Ben ne istersem, o olur" ya da "Benden sonra tufan" anlayışının çok dışındaki bu özden ve içten tutumdan dolayı Ecevit ne kadar kutlansa azdır.

Ecevit'in kişisel eğiliminin de üstünde gelen soğukkanlılığı ışığında, emekçi yığınlarından biri olarak, Hükümetin geleceği sorununu serinkanlılıkla bir de biz burada gözden geçirelim:

Olan nedir? Olacak ne olabilir?

İki ortaklı iktidarın kanatlarından biri -küçük olanı- çatlak vermiş, resmen değilse bile fiilen ikiye bölünmüştür. Bu bölünme, Meclislere Hükümet tasarısı halinde gelmese bile, ortak koalisyon protokolünde vatandaşa vaad edilmiş bir genel af yasası teklifinin, vaad edilen biçimde çıkmasını olanaksız hale getirmiştir.

Bu olup bittiden sonra, Hükümetin öteki kanadı ve Başbakanlık görevini yüklenmiş olan CHP ile Ecevit, haklı olarak bugün kendilerini bu hale getiren ortaklarının yarında bir başka konuda aynı basiretsizliği ve dağınıklığı gösterebileceğini düşünecekler, dolayısıyla bir bütün olarak ortakları ve omuzdaşları durumundaki MSP'ye güvenlerini yitireceklerdir.

Evet de bunun yanı sıra başka şeyleri de düşünmek gerekmektedir.

Düşünülecek şeylerden birincisi, Türkiye'nin bir kez daha, ne kadar süreceği belli olmayan bir hükümet bunalımına tahammülü olup olmadığıdır. Daha bir kaç ay önce, güçlükle kurulabilmiş bir ortaklığın bir anda bozulması, Türkiye'yi sonu belirsiz bir hükümet bunalımına götürür mü, götürmez mi?

Şimdiden rahatlık ve kesinlikle söylenebilir ki, Ecevit'in Başbakanlıktan, CHP'nin iktidardan çekilmesi, Meclis aritmetiği de bilindiğine göre, Türkiye'yi sonu belirsiz bir hükümet bunalımına sürükleyecektir. Gene kesinlikle bilinen bir şey, CHP'nin Meclislerde temsil edilen partilerden MSP dışında kalan herhangi biriyle ortaklık kurmasına asla olanak olmadığıdır.

Bir CHP-AP, ya da bir CHP-DP ortaklığını düşünmek bile tüyler ürperticidir. Böyle bir durum, CHP'nin intiharı demektir.

CHP dışında, sağcılıklarıyla övünen partiler arası bir ortaklık kurulabilmesi olanağı ise balığın kavağa çıkmasını düşünmek kadar akla aykırıdır. Vaktiyle bu yollar denenmiş ve sonuç, deneyenler için hüsran olmuştur.

Demek ki, işi nerden ele alırsak alalım; Ecevit Hükümetinin çekilme kararı alması, Türkiye'yi sonu belirsiz bir hükümet bunalımına sürükleyecektir. Bu, görünen köyün kılavuz istemeyeceği kadar açık bir gerçektir.

Hükümet bunalımının, zaten doğru dürüst kurulmamış ve işlemeyen demokrasi denemesini büsbütün çıkmaza sokacağı, bir rejim bunalımının hükümet bunalımını izleyeceği gerçeğini ise ayrıca belirtmeye gerek yoktur.

Bir an için, rejim bunalımının söz konusu olmadığını düşünsek de işe sırf CHP açısından baksak da, görünen manzara pek parlak olmayacaktır.

Ağırlığı ve asıl sorumluluğu CHP'de olan iktidar, 14 Ekim seçimlerinden sonra iş başına geldiğinde, salt geride kalan 12 Mart sonrası üç yılının pisliklerini değil, ondan önceki AP iktidarı döneminin de plansız, programsız, hesapsız gidişinin yüklerini yüklenmek durumunda kalmış, bir Umut iktidarı olarak, yapılması zorunlu ve kaçınılmaz zamları yapmak zorunluluğunu duymuştur. Devleti ekonomikman batmaktan kurtarmak için kaçınılmaz bir takım acı tedbirleri almış olan CHP, daha vatandaşa vaad ettiği ve inandırdığı vaatleri yerine getiremeden iktidardan uzaklaşırsa, gelecek için yeniden vatandaştan nasıl oy isteyebilir?

Oysa, kaçınılmaz zamları yapmış, ama ardından en azından yirmi milyarı yatırımlara gidecek bir bütçeyi hazırlamış vergi gelirlerini arttıracak tedbirleri bulmuş, tütünden pamuğa, incir, üzümden çaya ve buğdaya taban fiyatlarını yetiştirici vatandaş lehine ayarlamış, pahalılık afetini alt etmiş, asgari ücret, kıdem tazminatı sorunlarını çözmüş, en az geçim indirimi konusunda insaflı ve akla yakın bir ölçü tutturabilmiş, kısacası işçi ve köylü ile dar ve sabit gelirli vatandaşların yararına vaatlerini bir ölçüde olsun gerçekleştirmiş bir iktidar olmak şansını yitirmek CHP'yi yıpratmak olmayacak mıdır?

Bütün bunlar düşünüldüğünde, Ecevit Hükümetinin, ortakların ihaneti yüzünden uğranılan ilk yenilgide dağılmasını düşünmek bizce erken bir karamsarlıktan başka birşey değildir. Gerekirse CHP, zoraki ortağını yok sayıp, bir azınlık hükümeti şeklinde de olsa, emekçi yığınları lehine, halktan yana girişimlerini sürdürebildiği kadar sürdürmeye çalışmalıdır. Bunu yaparken de, Atatürk'ün Sakarya Savaşı sırasında verdiği ünlü komutu hiç unutulmamalıdır:

"Hattı müdafaa yoktur, sathı müdafaa vardır..."

"Bu felsefe ile hareket edilir, halkın çıkarları karış karış ve kişi kişi savunulursa, başarıya ulaşmamak, hükümet bunalımının yarattığı dar boğazdan çıkmamak için neden yoktur.

(Baştarafı Sayfa: 10'da)

kunulmazlıklarına sığınarak veya işlerine geldiği için karşı çıkanlar bu kez Meclis'te kendi fikirlerini, hem de suçlayarak kullandılar. Kullanmak istediler ama gereken cevabı aldılar. Bundan böyle çığırtkanlık yapmayacakları kanısındayız.

İşte değerli emekçi kardeşlerimiz, senin emeğinin sömürülmesine, senin patronlar tarafından ezilmene, horlanmana karşı çıkan fikir ve inanç kurbanları sermaye sınıfının savunucuları tarafından affedilmediler. Suçları senin hakkını, alınterini savunmak.. Senin çocuklarının da yüksek tahsil yapmalarını, yapabilme olanaklarının sağlanmasını istemek.. Senin de yılda bir iki kez yerine, ayda bir kez yemeklerine et koyman için emeğinin tam karşılığını alman için seni uyarmak.. Senin de insanca yaşayabilmen, insan gibi oturabilmen için bir evin olması gerektiğini söylemek...

İşte bunun için affetmediler fikir ve inanç kurbanlarını.

Seni savunduğu için affetmediler.. Seni uyardığı için affetmediler.. Sen uyanırsan sömürüleri devam etmiyecekti.. Sen uyanırsan vurgunları devam etmeyecekti.. Sen uyanırsan belki de karılarının ve çocuklarının pabuçlarını senin sırtından pençelediği kazançla Avrupalardan getirtmeyecekti...

İşte bunun için affetmediler fikir ve inanç kurbanlarını...

Sen de affetme, senin emeğini sömürenleri ve sömürücülere peşkeş çekenleri...



MİZAH ..!

MAÇ

Çaycuma eskiden küçük bir kasaba idi. Şimdi fabrika dolayısiyle genişledi, az da olsa modernleşti. Fakat nedense köylüsü bu yeniliklere pek kolay alışamadı.

Futbol sahası da aynı gariplikle karşılandı. Çaycuma'lı köylülerden biri, bu, Saha — Futbol — Maç diye bahsi geçen şeyi merak etmiş olmalı ki bir maça gider. Şaşırır. Köyüne döndüğünde hemşerileri ona maçın nasıl bir şey olduğunu sorarlar. Çaycuma'lı köylümüz cevap verir:

— Maç va, maç va deyolla. Maç tallasına gidiyolla, dört direk dikiyolla, ortaya bir gabak goyuyolla, goşuşuyolla, depişiyolla, gabak iki direk arasına girince gol deyolla...

MERDİVEN

İki arkadaşımla sokakta geziniyorduk. İkisi de oldukça safça idi. Biraz yürüdükten sonra duvara dayalı bir merdiven gördük. Mehmet merdiveni göstererek:

— Acaba, dedi, yüksekliği ne kadar bunun?

— Bilmem, diye karşılık verdim ben...

Musa ise hemen atıldı:

— Kolay, dedi. Yere yatır ölç.

Mehmet hemen itiraz etti:

— Birader, ben yüksekliğini öğrenmek istiyorum. Uzunluğunu değil!

Yazar

İki arkadaş birbirlerini uzun süredir görmemişlerdi. Biri sordu:

— Nasılsın? Oğlun büyümüştür tabii, ne iş yapıyor?

Öteki cevap verdi:

— Sorma, hayatından çok memnun, yazdıklarını binlerce kişi okuyor.

— Ne diyorsun! Bir yazar oldu demek!...

— Hayır, tabelâcı.

KÜRDAN

Komutanımızın ayrılışı dolayısiyle bir yemekli toplantı tertiplemiştik. Daha önce masaya bir göz atan komutanımız, garsonu çağırdı:

— Masayı çok güzel hazırlamışsın ya... dedi ve kürdanlığı göstererek ilâve etti:

— Buraya kürdan koymayı unutmuşsun...

Garson safiyetle:

— Gomutanım, bizim subaylara kürdan dayanmir ki... Aliller, dişlerini gurcaliller, gurcaliller sonra da gırıp atiller. Biz de masalara kürdan koymaktan usandık gomutanım!...

Çıkar meselesi

İki arkadaş, bir dostlarından bahsediyorlardı:

— Antoine'in davranışlarını bir türlü anlayamıyorum...

— Meselâ hangi davranışını?

— Onun gibi yakışıklı bir erkek, kendinden yirmi yaş büyük bir kadınla evlenir mi?...

— Eh, insan paraya sahip olmak isteyince, onun tarihi ile ilgilenir mi?

FORMÜL

Akşam eve geldiğimde, bana samimi bir arkadaşımın hasta olduğunu ve hastaneye götürdüklerini söylediler. Hemen hastaneye koştum. Başhekimden müsaade isteyerek arkadaşımın yattığı koğuşa girdim.

Geçmiş olsun dedikten sonra, hayrola ne oldu? diye sordum.

Arkadaşım ağır ağır:

— Hiiç, dedi. Balık + Yoğurt = Hastane!...

İRİ YARI

Fatma, babaannesini ilk defa konsere götürüyordu. Salona girip yerlerine yerleştikten sonra, etrafını dikkatle süzen ihtiyar kadın, torununa fısıldadı:

— Kız Fatma! Ne zaman çıkacak bu çalgıcılar?

— Merak mı ettin babaanneciğim?

Kadıncağız, sahnede birer köşeye bırakılmış kontrbas ile violenseli göstererek cevap verdi:

— Şu kocaman kemanları, çenelerinin altına dayayarak çalacak olan çalgıcılar kimbilir ne iri-yarı adamlardır değil mi?...

TEDBİRLİ ADAM

Dalgın, dalgın olduğu kadar nüktedanlığı ile de tanınan bir muhasebeci idi. Eşinin ayağı kırılmıştı. Muhitin yabancısı olduklarından, evi güvenebilecek, yakın kimseleri de yoktu.

Bir gün, bir iş için telefon etmişlerdi. Birkaç metre mesafedeki bürosuna koşarak gitti. İçeriye girdiğinde, temizlik önlüğünün üzerinde, çocuk bezinin elinde olduğunu farkedince, kaşlarını çatarak tüccara:

— Ne bu telâş be kardeşim! Sıkışık durumda olduğunu bildirince, ne olur ne olmaz düşüncesiyle, bunlarla gelmek zorunda kaldım!... dedi.

Korku belâsı

Marius çok sinirliydi. Olive'e rastladı:

— Titin, alçağın biriymiş, dedi. Beni aldattı... Ah, kabil olsaydı da onun hakkındaki düşündüklerimi söyleyebilseydim!

— Niye söylemiyorsun?

— Telefonum yok ki!...

Amca nasihatı

Çapkın, yaramaz bir genç kız, bir gün amcasına:

— Amca, dedi, sence bana göre en uygun koca tipi hangisidir?

Amca mânalı bir gülümseme ile:

— Benim sözümü dinlersen, sen kocaları rahat bırak ve kendine iyi bir bekâr bul.

Ahlâk örneği

O gün öğretmen, sınıfta dürüstlük hakkında konuşuyordu. Bir ara ön sırada oturan bir öğrenciye sordu:

— Bir gün yolda bin frank bulsan ne yaparsın?

— Gazeteye ilân veririm.

— Fena bir davranış değil. İlânda ne diyeceksin?

— Parayı kaybedene on frank bahşiş vereceğimi yazacağım.

SIRTLARIN YERE GETİR

Adamın biri pehlivanlığa özenmiş fakat hep yenildiği için vazgeçmiş, hekimliğe başlamış dostlarından biri :

— Eh demiş, vaktiyle senin sırtını yere getirenlerin şimdi de sen sırtlarını yere getir.

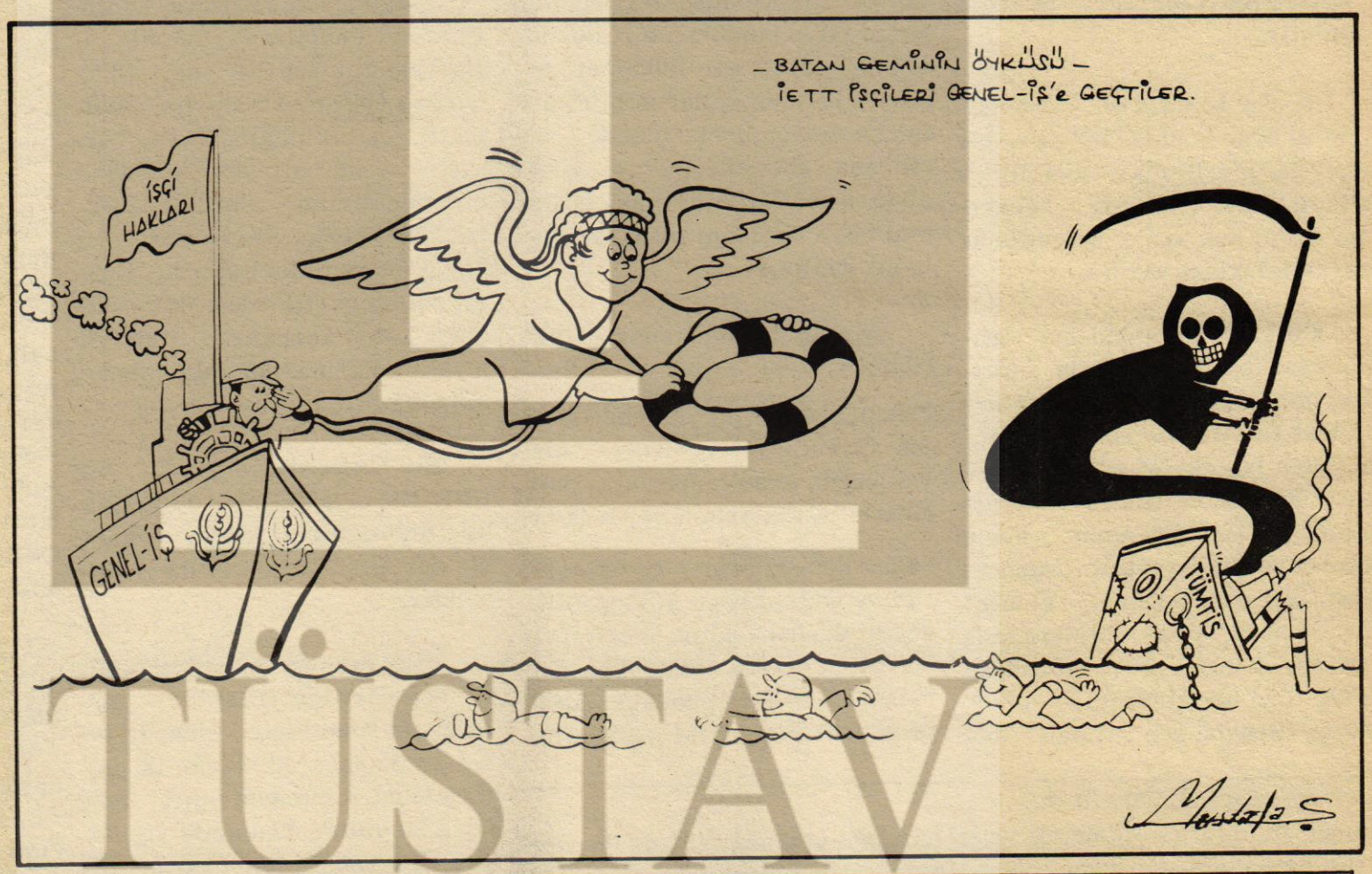

BİLMİŞGİLLER AİLESİ

grafik stüdyo



TÜSTAV

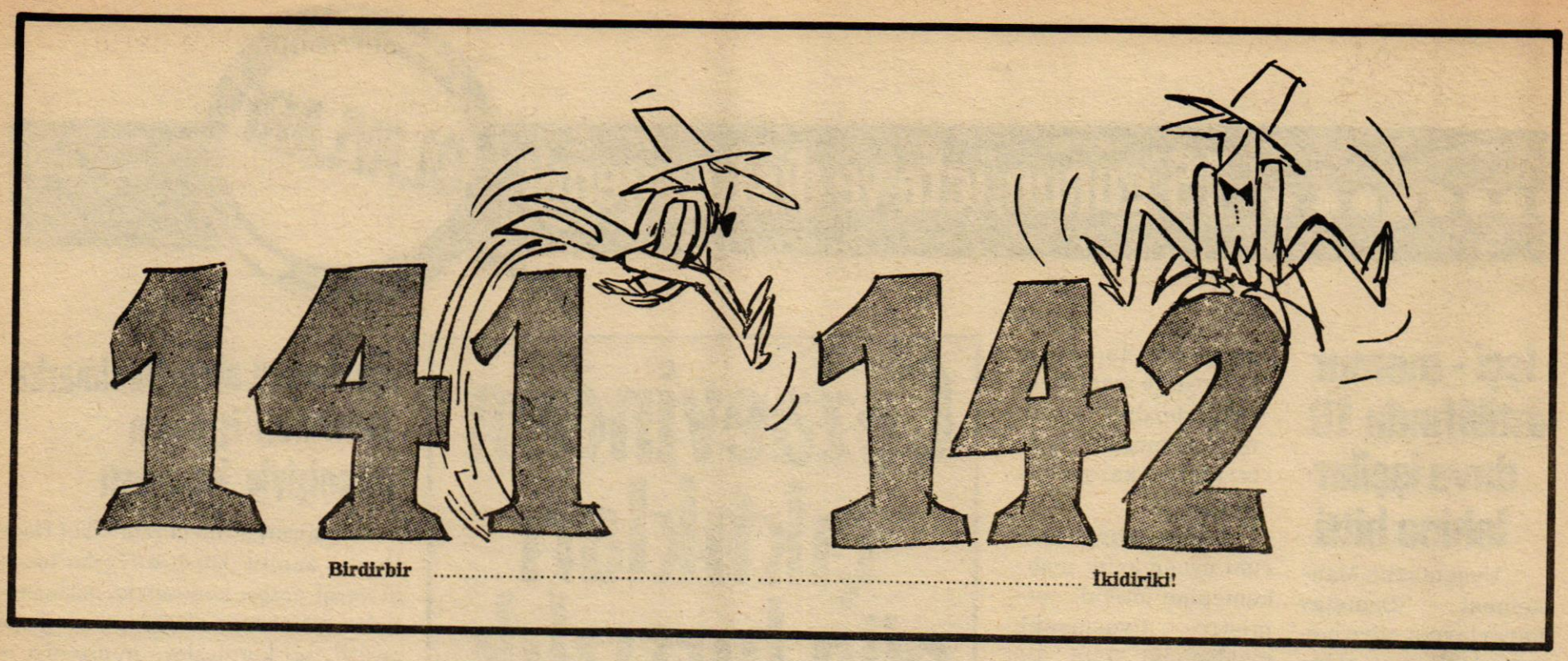

TAKMA GÖZ

Hoca, talebeyi derse kaldırır. Sorduğu sorulara doğru cevaplar alan hoca, bir türlü tatmin olmaz ve geçer notu vermez. En sonunda talebeye şu soruyu sorar:

— Oğlum benim bir gözüm takmadır. Hangisi olduğunu bilirsen sana geçer notu veririm.

Talebe bir an düşünür ve şu cevabı verir:

— Sağ gözünüz her halde efendim. Zira onda bir parça merhamet görüyorum.

Kayıp aranıyor

Adamın biri karakola başvurarak karısının beş senedenberi kayıp olduğunu bildirdi. Komiser hayretle:

— Bunu neden daha önce bildirmediniz? diye sordu.

Koca:

— Bir türlü inanamıyordum ki efendim!... diye cevap verdi.

DALGINLIK

Köylünün biri eşeğine halı yükleyerek satış için şehre gitmek üzere yola koyulur. Eşeği önde kendisi arkadadır. Bir aralık, yerden aldığı düzgün bir taşa halının maliyetini ve kaça satacağını hesaplaya hesaplaya dalgın bir vaziyttee şehre varır. Etrafına bakınır, eşek meydanda yoktur. Telâş ve heyecan içinde, geldiği yola geri döner. Bir de bakar ki eşek daha yeni gelmektedir.

ZAVALLI TAVŞANLAR

Bir gün okulda matematik dersi vardı. Öğretmenimiz bize:

— Çocuklar, dedi. Üç tane tavşan, sekiz tane köpek daha kaç tane yapar?...

Arkadaşlardan Ahmet hemen ayağa fırladı:

— Öğretmenim, dedi, tavşanla köpek toplanmaz. Şayet toplarsak köpekler zavallı tavşanları yerler...

Öğretmenimiz nazik bir tavırla:

— Oğlum ayrı ayrı kümeslere koyarsınız!... demez mi!?.

NE DİYO HOCA?

Kimya dersindeydik. Öğretmenimiz tahtada bir denklem çözüyordu:

— Şimdi de çocuklar, denklemde uymayanları uyusturacağız dedi bir ara.

Bu deyiş üzerine dinlemeye değer bir konuşma başladı yanıbaşımda.

Sarı Selim önündeki Tınğır diye takıldığımız bir arkadaşa sordu:

— Ne diyo hoca?

Tınğır, arkadaşına dönüp cevap verdi:

— Şimdi de uyumayanları uyutacağız diyo...

MEMLEKETE GÖNDEREYİM

Adamın biri kendisine gönderilen mektubu lüzumsuz olduğu için yırtacağı sırada uşağı atılmış:

— Aman efendim, yırtmayınız, bana veriniz de memlekete göndereyim.

İŞKENDER İLE FAKİR

Fakir — Az bir şey olsun, ihsan etmezmisiniz?

İskender — Az bir şey vermek bana layık değildir.

— Öyleyse çok ihsan ediniz.

— O da sana layık değil

TEMİZLENMEK İÇİN NE YAPARLAR

Diyojen bir gün hamama girmiş suyun çirkef gibi pisliğini görünce hamamcıya sormuş:

Yanılıp da bu hamama girenler sonra temizlenmek için ne yaparlar?

EN GÜÇ ŞEY

Filozofun birine sormuşlar:

— Dünyada en güç şey nedir?

Filozof cevap vermiş:

— Sözdür, zîra anlamak da güçdür, anlatmak da...

YALNIZ AĞZINI AÇIYOR

Sonradan sağırlaşan köylü artık eşeğinin anırmasını da işitememeğe başladığı için karısına sormuş: — Yahu bizim eşeğe ne oldu? Eskiden anırırdı? şimdi yalnız ağzını açıyor.

ATEŞ

Ateş'ti adı
Bir kahveye daldı
Kahve nargile ile doluydu
Bir ateş istenmiş olmalıydı
Ocakçı göründü mangal ile
«Ateş» diye bağırdı şevk ile
Garip Ateş yabancıydı
Biri çağırıyor sandıydı
«Hoop, hoop» diye fırladı
Sonra yabancı olduğunu hatırladı
Ocakçıyı görünce utandı.
Ocakçıysa onu deli sandı.

TEMİNAT

Mahkemede, kadın kocasını göstererek:

— Hâkim bey, dedi, beni bu cani heriften ne olur ayırın, eve gelip her yaptığım hareketi kabahat sayıyor ve beni ölümle tehdit ediyor. Her an beni öldüreceğini söylüyor...

Hâkim kasılarak, kadına:

— O adam seni öldürürse gel bana söyle, boşamak için elimden gelen gayreti gösteririm.

İHANET

Avukata başvuran kadın, kocasından ayrılmak istediğini söyledi. Avukat sordu:

— Boşanmana sebep ne?

— Beni aldatıyor.

— Elinizde delil var mı?

— Tabii, oğlumun babası bile değildir.

Merak bu ya!

İki yeni yetişen delikanlı konuşuyorlardı. Biri:

— Garip bir şey işittim dedi. Kadınlarla sevişmek kanser yapıyormuş.

Öteki sözünü kesti:

— Saçma. Böyle bir şeyin olabileceğine inanmam.

— Elbette saçma, ben de inanmam. Yalnız, bu söylentiyi etrafa yaymayı başarırsak, kadınların ne yapacaklarını çok merak ediyorum.

YER BULAMAMIŞ

Diyojen zalimlerden Denisin sarayını gezerken öksürür. Tükrük ağzında etrafına bakınıp arandıktan sonra daire müdürünün yüzüne tükürür. Ve derhal:

— Af edersin, sarayda senin yüzünden daha pis yer bulamadım der.

TEMİZ KAĞITLARA DOKUNMAMIŞ

Patron — Oğlum sobaya attığın kağıtlar nasıl kağıtlardı? Sakın masanın üzerinde duran hesap pusulalarını ateşe atmış olmayasın.

— Merak etmeyin, temiz kağıtlara dokunmadım, sobaya attıklarımın hepsi yazılıydı.

ONLARI DA ESKİTİRMİŞ

— Birader, sen de her zaman para bulunuyor sebebi nedir.

— Eski borçları vermem de ondan.

— Peki yenilerini ne yaparsın?

— Vermiye vermiye onları da eskitirim.

BENDE ÖYLE YAPTIM

Muhterem bir zata terbiyesizin biri bir tekme vurmuş bu zatın aldırmadığını görenler niçin mukabele etmedin demişler. Şu cevabı vermiş:

— Sizi bir hayvan tekmelese siz ne yaparsınız?

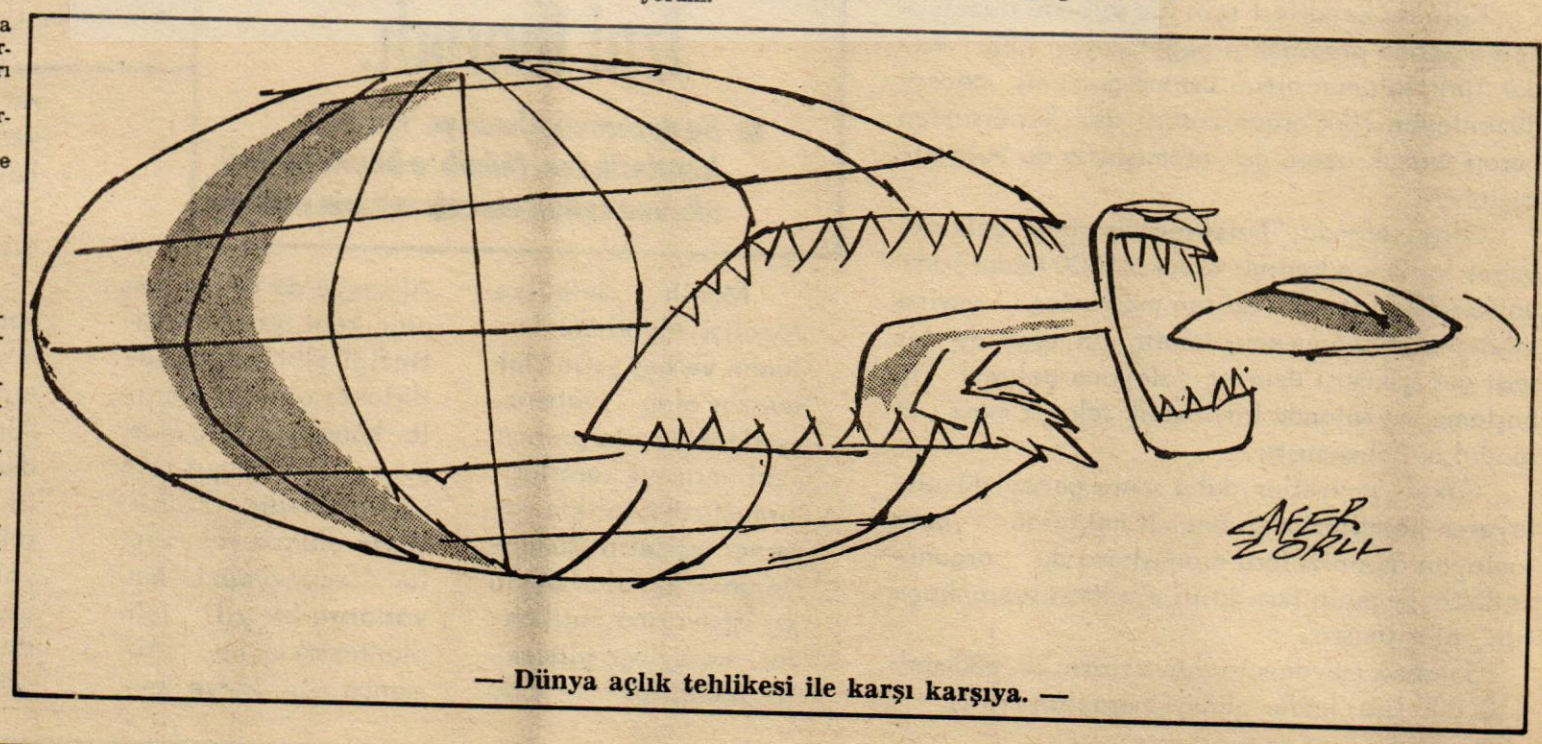

— Dünya açlık tehlikesi ile karşı karşıya. —

15 günün; içte ve dışta önemli OLAYLARI

İşçi - memur ihtilâfında 10 dava işçiler lehine bitti

Uyuşmazlık Mahkemesi "Danıştay kararlarına göre memur değil, işçi olduğu tespit edilen personele gerekli hakların verilmesi gerektiği" görüşünü bildirmiştir. Bu konuda mahkemeye intikal eden on dava da, işçiler lehine sonuçlanmıştır.

Tarım Bakanlığı'nda çalışan bazı personel "Yaptıkları işe göre işçi statüsünde olmaları gerektiğini" ifade etmişler ve Danıştay'dan da "İşçi niteliği taşıdıklarına dair" karar almışlardır. Bu şahıslar, işçi sayılmanın sağladığı ödemelerin verilmesini istemiş, bakanlıkla anlaşmazlığa düşmüş ve işi İş Mahkemesi'ne intikal ettirmişlerdir. Ancak iş Mahkemesi "yetersizlik" kararı vermiştir.

Bunun üzerine durum uyuşmazlık mahkemesine intikal etmiştir. Uyuşmazlık mahkemesi, "İşçi ile işveren arasındaki anlaşmazlıkları çözmek İş Mahkemelerinin görevidir. Danıştay da bu personeli işçi saymaktadır. Bu sebeple iş mahkemesinin görevsizlik kararı kaldırılmıştır" kararına varmıştır.

Uyuşmazlık Mahkemesi, bu konuda kendisine gelen on dosyaya da aynı şekilde görüş bildirmiştir.

Buna göre, Tarım Bakanlığında çalışan ve yaptıkları iş sebebiyle "işçi niteliği" taşıyan personelin memur kadrolarından çıkartılıp işçi kadrolarına geçirilmesi gerekecektir.

Cezaevinden çıktıkları gün hırsızlık yapıp tekrar içeri girdiler

Genel Af Kanunu'ndan faydalanarak cezaevinden çıkan sabıkalı iki hırsızdan biri Taksim'de otomobil, diğeri de Beşiktaş'ta Yol Su-Elektrik Müdürlüğü'nden daktilo ve hesap makinesi çalarken suçüstü yakalanmışlardır. Taksim'de otomobilini park eden Muharrem Zatinur ilâç almak için eczaneye gitmiş döndüğünde otomobilinin bir şahıs tarafından kaçırıldığını görerek bağırması üzerine hırsız Hulusi Bozatlı yakalanmıştır. Öte yandan Bilâl Keleş adındaki hırsız da Beşiktaş Çırağan caddesindeki YSE Müdürlüğü binasına tuvalet penceresinden girmiş daktilo ve hesap makinelerini çalıp giderken 300 metre ötede bekçiler tarafından şüphe üzerine yakalanmıştır.

Güvenoyu alan Danimarka Hükûmeti işçilerin direnişiyle karşılaştı

Danimarka'nın Liberal Paul Hartling'in azınlık hükümeti, çıkartacağı vergi yasası konusunda, parlamentodan güven oyu almasına rağmen, çeşitli işçi kuruluşlarının direnişi ile karşılaşmıştır.

Hükümetin çıkartacağı ve özellikle bazı tüketim mallarını etkile - yecek olan vergilerin konması üzerine hükümetin çekilmesini isteyen işçiler bir yandan grev ve öte yandan da gösteriler düzenlemeye başlamışlardır.

Hükümetin güven oyunu almasından sonra yapılan işçi gösterileri sırasında işçilerle polis arasında yer yer çatışmalar olmuştur. Odense kentindeki gösteriler sırasında otomobiller devrilmeye ve camlar taşlanma - ya başlayınca, polis olayı durdurmaya çalışmış ve çatışma çıkmıştır.

İŞÇİLERİN ÜZERİNE KÖPEKLER SALINDI

İşçilerin üzerine köpekleri salan polisler, olayların yatışmasından sonra yaptıkları açıklamada, 30 kişinin göz altına alındığını ve köpeklerin yaraladığı iki kişinin de hastaneye kaldırıldığını açıklamışlardır.

İŞÇİLER İSTEKLERİNİ ALANA KADAR DİRENECEK

İşçi sendikaları yetkilileri, grev ve gösterilerin sürdürülmesini kararlaştırmış ve "Hükümetten istediklerimizi alıncaya, ya da hükümeti devirinceye kadar direnişimizi sürdüreceğiz" demişlerdir.

Eylemler, Danimarka İşçi Sendikaları Konfederasyonuna bağlı 200 bin kadar işçi adına yapılmaktadır.

Almanya'nın Köln şehrinde 1500 Türk, bir salonu darmadağın etti

Köln'de kendileri için bir salonda düzenlenen eğlence proğramını beğenmeyen 1500 kadar Türk, salonun altını üstüne getirmiş, geceyi düzenleyen Türk organizatörü de, kendisinden hesap sormak üzere çok aramışlarsa da bulamamışlardır.

Olay, salonda, "Felekten bir gece çalmak" üzere toplanan kadınlı erkekli 1500 kadar Türkün, kendilerine vaat edilen meşhurlar yerine sahneye iki tanınmamış sanatçının, onun da bir saat geç çıkması üzerine galeyana gelmesi ile başlamış ve salonda kırılmadık tek bir masa ve sandalye kalmamıştır.

Öfkeli seyirciler, daha sonra geceyi düzenleyerek kendilerinden önemli miktarda para toplayan organizatörü aramışlarsa da organizatörün, gecenin hasılatını aldıktan sonra kaçtığı anlaşılmıştır.

Salonda meydana gelen zararın 30.000mark (150.000 lira) kadar olduğu hesaplanmıştır.

Münih'te beş yılını doldurmuş yabancı işçilere sürekli oturma izni tanındı.

■ ***Bu durumun Almanya'nın diğer kentlerinden Münih'e büyük bir işçi akınına sebep olacağı tahmin ediliyor***

Münih Belediye Meclisi, Münih'de bulunan ve beş yılını doldurmuş olan yabancı işçilere süresiz oturma izni vermeyi kararlaştırmıştır. Böylelikle yabancı işçilerin Almanya'daki sosyal hayata ve işhayatına intibakları kolaylaştırılacaktır. Münih bu konuda Almanya'da ilk adımı atan kent olacaktır. Bilindiği gibi halen yürürlükte olan yabancılar kanununa göre oturma izinleri bir yıl için verilmektedir. Durum böyle olunca yabancılar Almanya'daki hayatlarını bir yıl için planlamakta, ne Almanca öğrenmeye gayret etmekte ne de işyerlerinde ve sosyal hayatlarında ileriye güvenle bakabilmektedirler.

Almanya'nın diğer kentlerinden Münih'e büyük ölçüde işçi akınına neden olacaktır. Almanya'da beş yıldan beri çalışıp Münih'e ilk kez gelen işçiler için oturma izinleri, yabancıların aile ve meslek hayatlarındaki durumlar incelendikten sonra verilecektir.



Alman Genel Hizmet İşçileri Sendikası Delegasyonu, Ülkemizde kaldıkları sürece bazı sendikaları ziyaret ettiler. Delegasyon Sendikamızda Genel Başkanımız Abdullah BAŞTÜRK ve Genel Mali Sekreterimiz İsmail ÖZBİÇER ile birlikte görülüyorlar..



Alman Genel Hizmet İşçileri Sendikası Delegasyonu, Ankara'da Sümerbank mağazasını gezerek, Türk işçilerinin emeği ile dokunan halıları büyük bir hayranlıkla incelediler ve aldılar..

Delegasyon, ayrıca Cumhuriyetimizin 50.nci yılı nedeniyle özel olarak hazırlanan Türk El Sanatlarından bir de Vazo aldılar, ülkelerine götürmek için...

Alman Genel Hizmet İşçileri Sendikası Delegasyonu, gezisini tamamlayarak Almanya'ya döndü.

Fotoğrafta, Delegasyonu Genel Başkan Vekillerimizden Ertan Andaş ile birlikte, Sümerbank mağazasında görüyorsunuz..

EĞİTİM SEMİNERLERİMİZ BAŞLADI

SAYGIDEĞER GENEL-İŞ EMEK OKURLARI;

SENDİKAMIZ YURT ÇAPINDA EĞİTİM SEMİNERLERİNE BAŞLAMIŞTIR. ÜLKEMİZDE BUGÜNE DEĞİN EN FAZLA İŞÇİ EĞİTİMİ YAPAN SENDİKAMIZ, BU KEZ DE YURDUMUZUN ÇEŞİTLİ BÖLGELERİNDE SEMİNERLER DÜZENLEMİŞTİR..

TEKNİK VE ÜST DÜZEYDEKİ EĞİTİMCİLERİN KATILDIĞI SEMİNER'DEN HABERLERİMİZİ, BUNDAN SONRAKİ SAYILARIMIZDA SİZLERE YANSITMAYA ÇALIŞACAĞIZ..

GENEL-İŞ EMEK

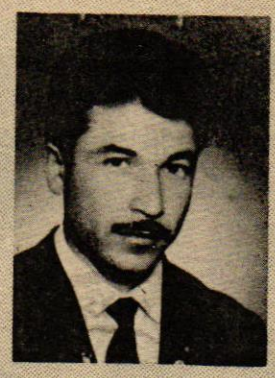

Ramazan KAPLAN



Mehmet KAHRAMAN

RAMAZAN KAPLAN VE MEHMET KAHRAMAN'I YİTİRDİK

Sendikamız üyelerinden Ramazan Kaplan, rahatsızlığı sonucu ebediyete intikal etmiştir.

Gerek Sendikamız camiasından, gerekse mesai arkadaşları arasında çok sevilen Ramazan Kaplan, çalışkanlığı, dürüstlüğü ve arkadaşları ile iyi geçinmesi nedenleriyle tanınırdı.

Genel-İş EMEK, merhuma Tanrıdan rahmet, kederli ailesine ve mesai arkadaşlarına başsağlığı diler.

MEHMET KAHRAMAN

Sendikamız Kütahya Şubesi üyelerinden Mehmet Kahraman 26.5.1974 günü geçirdiği trafik kazası sonunda aramızdan ebediyyen ayrılmıştır.

Kütahya Belediyesi Su İşleri Müdürlüğünde Şoför olarak çalışan Mehmet Kahraman görevi başında trafik kazası geçirmiş ve kurtarılamayark ölmüştür.

Sendikamız camiasında ve mesai arkadaşları arasında örnek davranışları ile taktir toplayan Mehmet Kahraman'ın ölümü büyük üzüntü yaratmıştır.

Genel-İş EMEK, merhuma Tanrıdan rahmet, kederli ailesine ve mesai arkadaşlarına başsağlığı diler.

BİR ÖYKÜMÜZ VAR

- Hadi bey, diyor yanımdaki.

Dönüyorum.

- Demek ayrılıyoruz burada, diyorum.

- Maraş, Kilis. Diyarbakır, Urfa, Mardin, diye bağrışmalar.

- Kilis'e varmış, diyor bu kez de yanımdaki.

- Otobüsünü kaçırma, diyorum, omuzuna elimi koyarken.

- Tütün, diyor küçük bir çocuk. Çay da var.

- Sinekler, diyorum.

- Yolun açık olsun, diyor, çocuklara bakarken, yorganını sırtlarken.

- İsmi neydi? diye soruyor yürüyeceği sıra.

- Kimin? diyorum.

- Başı kesilen hükümdarın?

- Nemrut, diyorum.

- Kilis'e, Mardin'e hemen! Kalkıyor!

- Kilis'e, ben de varım diyor, koştururken.

Ardından bakıyorum. Kilis uzak değil, ama Suriye'ye geçecek oradan biliyorum.

CEMİLE

ORHAN KEMAL

BU ROMAN, GRAFİK STUDYO S REKLAM AJANSINDA RESİMLENDİRİLMİŞTİR.



- Nefesini tüketme.. Cebimden harcamış kösnük. Elli olsa lafımı yimem. Dedim dedim, dimedim din edim.. Nefesini tüketme... Palike içinde cara içmenin yassahıdığını tamin ettik a, sana göre deel tabi..

- Bişey değil, o kadar hambalı üstüme güldürdü.. Sana bişey deyim mi? Beni sevdiğini anlayım ki, onu şimdi çağırmalısın, benim önümde ağzının bi gozel kayarını vermelisin!

- Kulağasma bre herif.. Bunnar ecir takımı, mayişçi kısmı.. Nirden bahsan ciğeri beş para itmez.. Sana benim cebimden harcamış..

- Yok, dedi Çopur Halil, sen onu çağır benim yanımda..

- Mayişçi kısmı bre herif, nereden baksan...

- Yok, ille çığır onu, benim önümde...

Çaresiz masasına geçti, zile bastı, içeri giren odacıya, çırçır katibi çağırması emrini verdikten sonra, altın çerçeveli gözlüğünü gözüne taktı.

- Ağan nörüyor? Alemleri eyi mi?



- Ağamın alemi Sultan Süleyman'da yok.. İki dene bar kızı kapatdı kiii..

Ağa güldü:

- İki dene ha? Zorlu mu bari?

- Ne diyon bre ağa.. Lokman hekimin yi dediği..

- Dimek iki dene?

- ... İki dene ki feryat! Biri sarı saçlı, biyaz; ötekinin saçları zümrüt gibi, esmer..

- Çiftlikte mi eyleşiyorlar?

- Heye.. Hani rakı içtiydiniz, üst kat var ya.. Orayı tekmil boşalttırdı, avradını mavradını, çocuklarını mocuklarını da mektebe kayıt için gel-dilerdi..

Kapı vuruldu, çırçır katibi girdi.

Suratı derhal asılan ağa:

- Ben size benim cebimden harcamak yassah herkes kendi cebinden harcasın dimedim miydi?

Çopur Halil'e bakan katip:

- Demiştiniz efendim.



- Demiştim de, ne dimeye benim cebimden harcadın?

- Sigara içiyordu, söndürmesini rica ettim, dinlemedi. Ben de...

- Sen de ... Ağa böyle böyle diyor didin?

Katip başını eğdi.

- Buyur. dedi ağa, dimedim miydi? Sana benim cebimden harcamış.. Elli olsa yimem lafımı.. Didim didim, dimedim dimedim.. (Katibe) Bundan kelli, istemem! Herkes kendi cebinden harcasın.. Hadi, yallah işiyin başına!

Ağayı selamlıyan katip, odadan geri geri çıktı.

Çopur Halil:

- Böylelerine Allah kel virsin de tırnak virmesin ağa.. Çingeneye beylik vermişler, peşin babasını asmış..

Doğru.. İt kapıda zebun gerek.. Babalarımızdan, dedelerimizden böyle duyduk, böyle belledik...

Deveci Halil çıkıp gittikten sonra, ağa odacısını çağırdı, deveci Halil'i odasına bıraktığı için söğdü, saydı.

ŞİİR KÖŞESİ

M.Günhan YILMAZ

Hızıraleyhisselam

Altıyüz lira aylık
Eriyince ayın başında
Beklerim hep
Kapının çalınışını
Elinde baston, sakalları göğsünde
Beli bükük bir ihtiyar
Belirecek kapımda
Su iteyecek, koşup götürüvereceğim
"Sağol Evlât" tan sonra
Ağır ağır
"Aç mısın?"
"Sorulur mu ihtiyar
Bak duvarlara küf içinde
Dört aylık ikiyüz liradan ev kirası
Bakkala, kasaba borç
Onlar da kesti postayı
Bizim yavrucaklar aç, çıplak
Allahtan Köroğlunun elinden gelir biraz iş
O da olmasa halimiz duman"
İhtiyar: "Ben Hızıraleyhisselâm
Dile benden ne dilersin"
Diyecek bir gün
Avrat inan.

BİR ÖYKÜMÜZ VAR

Bekir YILDIZ

BİN YÜZ ELLİ KİLOMETRE

Şoför geçiyor yanımdan. Arkada uyuyan şoför... Meslekdaşının yanına gidiyor. Birşeyler konuşuyorlar aralarında. Toprağı kırmızı tepelerden geçiyoruz. Onlar bu tepeleri çok iyi tanıyorlar. Anteb'e varmamız için kaç viraj, kaç benzin istasyonu, hatta kaç ağacı geçeceklerini bile biliyorlar. Ama onların hesap ettikleri, şimdi başka şeyler var kuşkusuz: Bu yoldan, şuradan kaç saat sonra İstanbul'a geçip gidecekleri. Ya da öbür gün aynı saatte Anteb'e bu kadar yakın olup olamıyacakları. Kullandıkları otobüs, az sonra, yıkanacak, yağları tazelencek, demir yorgunluğu alınacak bir güzel. Ama kendileri, çoluk-çocuklarını görmeye doyamadan, yumuşak yataklarda uyuyamadan dönecekler gerisin geri.

Bir köprünün altından geçiyoruz. Antep uzakta değil artık. Muavin görünüyor bu sıra. Eline mikrofonu alıyor.

- Değerli Çayırağası yolcuları, diyor. Firmamız İstanbul-Antep arasındaki, füf, füf... Bin yüz elli kilometreyi kapatmış bulunuyor. Geçmiş olsun.

Kıpırdanıyor yolcular. Raflara uzanıyorlar. Ana caddesindeyiz Anteb'in. Otobüs hızını daha arttırıyor. Ya da düz yollarda kestiremediğimiz hız, şimdi şekiller arasından geçerken daha da hızlıymış gibi oluyor. Sola dönüyoruz. Yol biraz daralıyor.

Duruyor otobüs.

- Çayırağası geldi.

- İstanbul'dan beklenen yolcular.

İnenlerin çoğu, Adana'dan dönen azaplar!

Şalvarlı kız iniyor bu sıra. Arabalı vapur... Boğaz Köprüsü... Beyaz bacaklar... Ciğeri çalınan...

Devamı Sayfa 15'te